

Περιβαλλοντικό Δελτίο Αερολιμένα Μυκόνου (JMK)

Έτος αναφοράς 2023

ΑΕΡΟΛΙΜΕΝΑΣ ΜΥΚΟΝΟΥ

Έτος έκδοσης: 2024

Γραφείο Περιφερειακά Αεροδρόμια της Ελλάδας Β Α.Ε.

 Mykonos
Airport

Πίνακας Περιεχομένων

1. ΕΙΣΑΓΩΓΙΚΑ ΣΤΟΙΧΕΙΑ	3
1.1 Θέση	3
1.2 Διοικητική υπαγωγή	3
1.3 Περιβαλλοντική αδειοδότηση	3
1.4 Βασικά στοιχεία Αερολιμένα	3
1.5 Εγκαταστάσεις Αερολιμένα	3
1.5.1 Εταιρείες καυσίμων αεροσκαφών (Fuel Handlers)	3
1.5.2 Εταιρείες επίγειας εξυπηρέτησης (Ground Handlers)	3
2. ΣΤΑΤΙΣΤΙΚΑ ΣΤΟΙΧΕΙΑ ΚΙΝΗΣΗΣ	4
2.1 Ετήσια στοιχεία κίνησης	4
2.2 Στοιχεία κίνησης αεροσκαφών έτους αναφοράς για περίοδο αιχμής	4
2.3 Στοιχεία κίνησης αεροσκαφών έτους αναφοράς για περίοδο μη αιχμής	4
3. ΘΟΡΥΒΟΣ ΑΕΡΟΣΚΑΦΩΝ	5
3.1 Μετρήσεις θορύβου κατά το έτος αναφοράς	5
3.2 Εκτίμηση στάθμης θορύβου βάσει λογισμικού προσομοίωσης	6
4. ΠΟΙΟΤΗΤΑ ΑΕΡΑ	7
4.1 Μετρήσεις αέριων ρύπων κατά το έτος αναφοράς	7
4.2 Εκτίμηση εκπομπών αερίων ρύπων α/φων βάσει λογισμικού προσομοίωσης	8
5. ΔΙΑΧΕΙΡΙΣΗ ΑΠΟΒΛΗΤΩΝ	10
6. ΟΙΚΟΣΥΣΤΗΜΑ ΓΥΡΩ ΑΠΟ ΤΟ ΑΕΡΟΔΡΟΜΙΟ	11
6.1 Χλωρίδα – Πανίδα	11
7. ΔΙΑΧΕΙΡΙΣΗ ΑΠΕΙΛΩΝ ΑΠΟ ΤΗΝ ΑΓΡΙΑ ΖΩΗ	12
8. ΠΟΛΙΤΙΣΤΙΚΗ ΚΛΗΡΟΝΟΜΙΑ	13
9. ΠΑΡΑΚΟΛΟΥΘΗΣΗ ΚΑΤΑΝΑΛΩΣΗΣ ΠΟΡΩΝ	14
9.1 Κατανάλωση ενέργειας	14
9.2 Κατανάλωση καυσίμων	14
9.3 Κατανάλωση πετρελαίου θέρμανσης ή φυσικού αερίου	14
9.4 Κατανάλωση πετρελαίου για γεννήτρια	14
9.5 Κατανάλωση νερού	14
10. ΕΚΠΟΜΠΕΣ ΑΕΡΙΩΝ ΡΥΠΩΝ ΘΕΡΜΟΚΗΠΙΟΥ & ΑΝΘΡΑΚΙΚΟ ΑΠΟΤΥΠΩΜΑ	15
11. ΠΟΙΟΤΗΤΑ ΝΕΡΟΥ ΑΝΘΡΩΠΙΝΗΣ ΚΑΤΑΝΑΛΩΣΗΣ	16
12. ΟΜΒΡΙΑ ΥΔΑΤΑ	17
13. ΠΟΙΟΤΗΤΑ ΥΠΟΓΕΙΩΝ ΥΔΑΤΩΝ Η/ΚΑΙ ΕΔΑΦΟΥΣ Η/ΚΑΙ ΥΠΟΓΕΙΟΥ ΑΕΡΑ	18
14. ΑΠΟΧΕΤΕΥΣΗ & ΔΙΑΧΕΙΡΙΣΗ ΛΥΜΑΤΩΝ ΑΕΡΟΔΡΟΜΙΟΥ	19

1. Εισαγωγικά στοιχεία

1.1 Θέση

Ο Αερολιμένας Μυκόνου με κωδικό IATA JMK λειτουργεί από το 1971 και βρίσκεται 1,2 χλμ νοτιοανατολικά από τη Χώρα της Μυκόνου και σε ελάχιστη απόσταση 1,5 χλμ περίπου από την ακτογραμμή του νησιού.

1.2 Διοικητική υπαγωγή

Ο Αερολιμένας υπάγεται διοικητικά στη Δημοτική Κοινότητα Μυκόνου, του Δήμου Μυκόνου της ομώνυμης Περιφερειακής Ενότητας, η οποία ανήκει στην Περιφέρεια Νοτίου Αιγαίου.

1.3 Περιβαλλοντική αδειοδότηση

Εγκεκριμένοι περιβαλλοντικοί όροι

A.Π. Απόφασης Π.Ο.	KYA 32650/04.11.1994
	103324/18.04.2016
	175511/15.10.2014
	39773/26.09.2017
A.Π. Απόφασης Τροποποίησης Π.Ο.	2976/02.02.2018
	24442/1574/14.03.2022
	38064/2593/06.04.2023

1.4 Βασικά στοιχεία Αερολιμένα

Όνομα αεροδρομίου IATA / ICAO	JMK / LGMK
Θέση Αερολιμένα - Σημείο Αναφοράς Αεροδρομίου (ARP)	Γεωγραφικό Πλάτος: 37° 26' 14" N Γεωγραφικό Μήκος: 25° 20' 50" E
Υψόμετρο	123,45μ
Αριθμός διαδρόμων προσγείωσης/ απογείωσης	1
Ωράριο λειτουργίας (θερινό)	00:00 - 23:59
Ωράριο λειτουργίας (χειμερινό)	9:00 - 20:00



Διάδρομοι

Μήκος / Πλάτος	Κωδικά στοιχεία	
Διάδρομος προσγείωσης / απογείωσης	1.902μ x 30μ	16/34
Μήκος Παραλλήλου τροχοδρόμου	N/A	
Αριθμός συνδετήριων τροχοδρόμων	2	
Χωρητικότητα δαπέδου στάθμευσης αεροσκαφών (ARPP)	A B C D E	- - 5 - -



Κτίριο αεροσταθμού

Συνολική έκταση (μ ²)	14.304
-----------------------------------	--------



Λοιπά κτίρια & βοηθητικοί-αποθηκευτικοί χώροι

Πυροσβεστικός σταθμός (μ ²)	1.144
---	-------



Χώρος στάθμευσης οχημάτων στον περιβάλλοντα χώρο του αεροσταθμού

Αριθμός θέσεων στάθμευσης ΙΧ αυτοκινήτων	73
Αριθμός θέσεων στάθμευσης λεωφορείων	33
Αριθμός θέσεων στάθμευσης ταξί	15



Εργαζόμενοι

Περίοδος αιχμής (31.8.2023)	Περίοδος μη αιχμής (30.11.2023)	
Αριθμός εργαζομένων Fraport Greece (FG)	43	26
Αριθμός εργαζομένων λοιπών εταιρειών	565	391

1.5 Εγκαταστάσεις Αερολιμένα

1.5.1 Εταιρείες καυσίμων αεροσκαφών (Fuel Handlers)

Εταιρείες καυσίμων τροφοδοσίας αεροσκαφών

Αριθμός Εταιρειών καυσίμων που δραστηριοποιούνται στον Αερολιμένα	2
---	---

Εγκαταστάσεις εντός χώρου Αεροδρομίου	EKO	GISSCO	HAFCO
Σύστημα Περιβαλλοντικής Διαχείρισης (ΣΠΔ)	NAI	NAI	Δεν δραστηριοποιείται στο Α/Δ

1.5.2 Εταιρείες επίγειας εξυπηρέτησης (Ground Handlers)

Εταιρείες επίγειας εξυπηρέτησης (Ground Handlers)

Αριθμός εταιρειών επίγειας εξυπηρέτησης που δραστηριοποιούνται στον Αερολιμένα	3
--	---

Εγκαταστάσεις εντός χώρου Αεροδρομίου	SKYSERV	SWISSPORT	GOLDAIR
Σύστημα Περιβαλλοντικής Διαχείρισης (ΣΠΔ)	NAI	NAI	NAI

2. Στατιστικά στοιχεία κίνησης

2.1 Ετήσια στοιχεία κίνησης

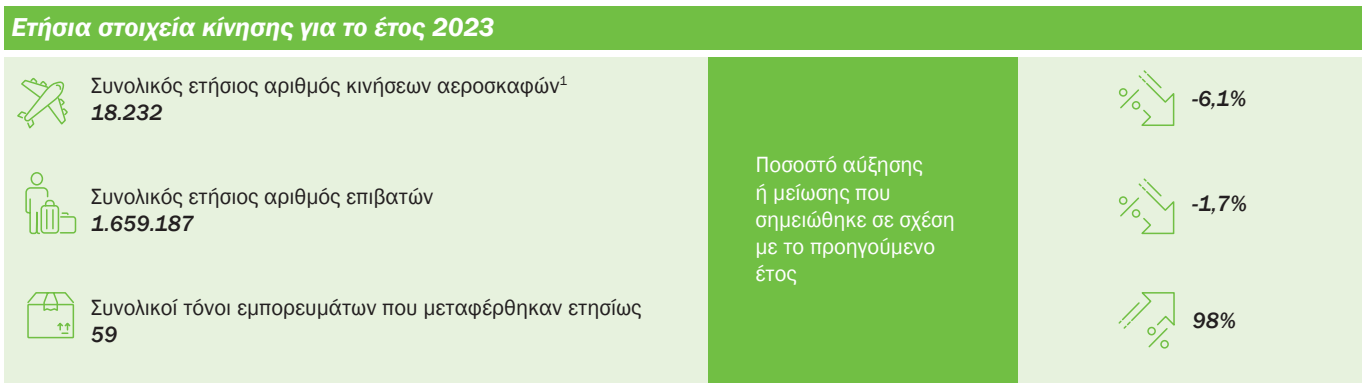

¹ Στο συνολικό αριθμό πτήσεων δεν περιλαμβάνονται οι εκπαιδευτικές και στρατιωτικές πτήσεις.

Τύποι αεροσκαφών εξυπηρέτησης πτήσεων

Επικρατέστεροι τύποι α/φων εξυπηρέτησης πτήσεων εσωτερικού	
Τύπος Αεροσκάφους	Αρ. Πτήσεις
AT76	2.182
A320	1.816
A319	995
AT72	322
AT46	124
AT75	122
A20N	110
EC35	92
C56X	69
EC20	66
Άλλος	1.277
Επικρατέστεροι τύποι α/φων εξυπηρέτησης πτήσεων εξωτερικού	
Τύπος Αεροσκάφους	Αρ. Πτήσεις
A320	3.459
B738	1.999
A20N	905
A319	587
C56X	401
A21N	348
E190	252
CL35	218
CL60	218
H25B	204
Άλλος	2.466

2.2 Στοιχεία κίνησης αεροσκαφών έτους αναφοράς για περίοδο αιχμής

Στοιχεία κίνησης αεροσκαφών έτους 2023 για περίοδο αιχμής (Ιούνιο-Σεπτέμβριο)

Μήνας αιχμής	Ιούλιος
Αριθμός κινήσεων αεροσκαφών κατά τον μήνα αιχμής	4.616
Μέσος ημερήσιος αριθμός κινήσεων αεροσκαφών το μήνα αιχμής	149

2.3 Στοιχεία κίνησης αεροσκαφών έτους αναφοράς για περίοδο μη αιχμής

Στοιχεία κίνησης αεροσκαφών έτους 2023 για περίοδο μη αιχμής (λοιπούς μήνες)

Μήνας με τη ελάχιστη κίνηση	Φεβρουάριος
Αριθμός κινήσεων αεροσκαφών κατά τον μήνα ελάχιστης κίνησης	175
Μέσος ημερήσιος αριθμός κινήσεων α/φών το μήνα της ελάχιστης κίνησης	6

3. Θόρυβος αεροσκαφών

3.1 Μετρήσεις θορύβου κατά το έτος αναφοράς

Σημεία μέτρησης

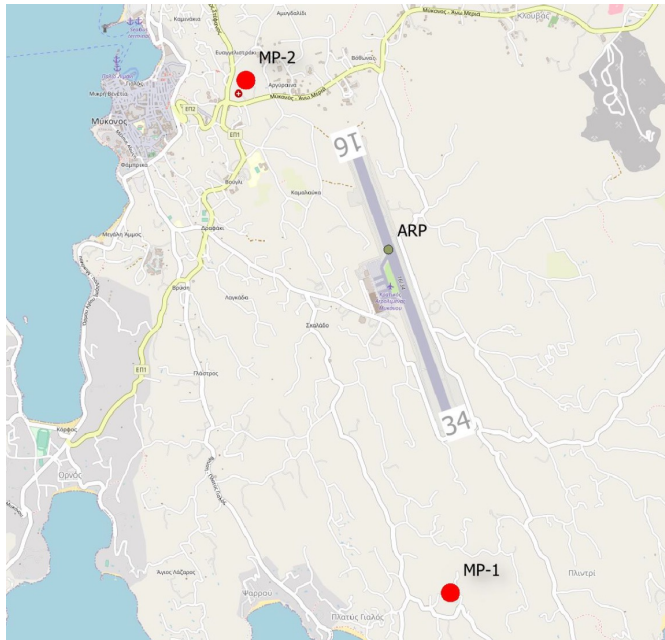

Συνοπτική παρουσίαση αποτελεσμάτων μετρήσεων

Η στάθμη θορύβου παρακολουθείται σύμφωνα με το πρόγραμμα παρακολούθησης του αερολιμένα.

Με την νέα Α.Ε.Π.Ο. το πρόγραμμα διαμορφώθηκε ως εξής:

Διενέργεια τριών σειρών μετρήσεων ανά έτος, εβδομαδιαίας διάρκειας η καθεμιά, κατά τους μήνες Ιούνιο, Ιούλιο και Αύγουστο, παράλληλα σε δύο διαφορετικά, αντιπροσωπευτικά σημεία.

Δεν παρατηρείται υπέρβαση δεικτών θορύβου $L_{den} = 70 \text{ dB(A)}$ και $L_{night} = 60 \text{ dB(A)}$.

Πραγματοποιήθηκαν μετρήσεις θορύβου στην περιοχή πέριξ του αεροδρομίου για το έτος αναφοράς; [ΝΑΙ/ΟΧΙ] **ΝΑΙ**

Συντεταγμένες σημείων μέτρησης

Περιγραφή θέσης μέτρησης

Θέση 1: 37° 26' 46" N 25° 20' 39" E	Το σημείο μέτρησης βρίσκεται στη δυτική πλευρά της πόλης της Μυκόνου, βόρεια του διαδρόμου. Επηρεάζεται από τις αφίξεις του διαδρόμου 16 και τις αναχωρήσεις του διαδρόμου 34.
Θέση 1: 37° 26' 51" N 25° 20' 11" E	Το σημείο μέτρησης βρίσκεται στην περιοχή Πλατύς Γιαλός, νότια του διαδρόμου. Επηρεάζεται από τις αφίξεις του διαδρόμου 34 και τις αναχωρήσεις του διαδρόμου 16.
Θέση 2: 37° 24' 58" N 25° 21' 07" E	
Περίοδος μετρήσεων	12.06.2023 - 20.06.2023 25.07.2023 - 01.08.2023 01.08.2023 - 08.08.2023
Δείκτες	L_{den} , L_{night}

Παράπονα σχετικά με τον περιβαλλοντικό θόρυβο: 0

3.2 Εκτίμηση στάθμης θορύβου βάσει λογισμικού προσομοίωσης

Ισοθορυβικές καμπύλες

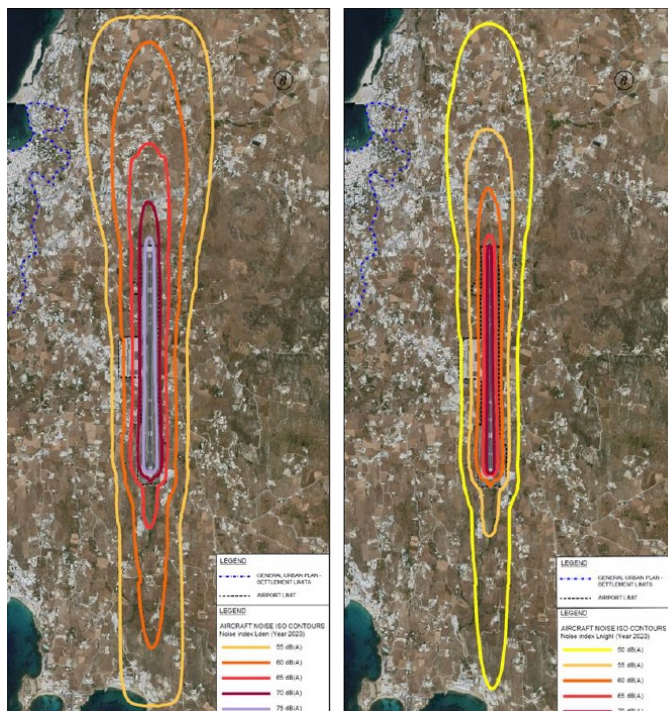

Εκτίμηση στάθμης θορύβου α/φων βάσει λογισμικού προσομοίωσης [NAI/OXI] NAI

Λογισμικό που χρησιμοποιήθηκε: IMMI Premium 2021

Δείκτες των οποίων υπολογίστηκαν οι στάθμες και οι ισοθορυβικές καμπύλες L_{den} & L_{night}

Συνοπτική παρουσίαση αποτελεσμάτων

Για το έτος 2023 δεν υπάρχουν κτίρια εντός θεσμοθετημένων ορίων οικισμών που να εκτίθενται σε επίπεδα θορύβου υψηλότερα από $L_{den}=70$ dB(A) και $L_{night}=60$ dB(A).

4. Ποιότητα αέρα

4.1 Μετρήσεις αέριων ρύπων κατά το έτος αναφοράς

Σημεία μέτρησης Μαρτίου



Σημεία μέτρησης Ιουνίου & Ιουλίου

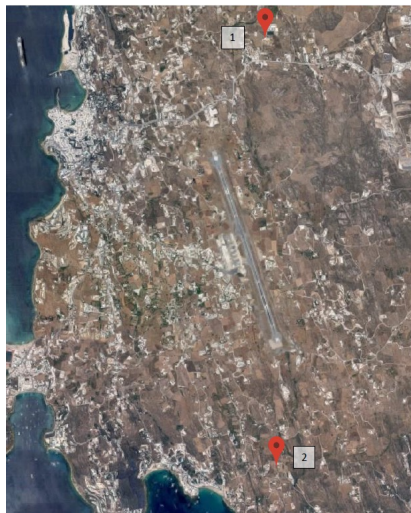

Σημεία μέτρησης Αυγούστου

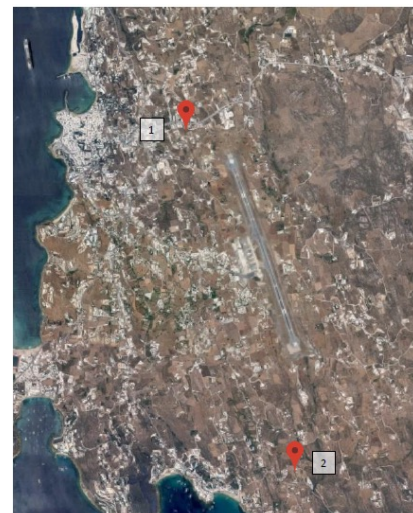

Πραγματοποιήθηκαν μετρήσεις αέριων ρύπων στην περιοχή πέριξ του αεροδρομίου για το έτος αναφοράς; [ΝΑΙ/ΟΧΙ]

ΝΑΙ

Συντεταγμένες σημείων μέτρησης	Περιγραφή θέσης μέτρησης
Θέση 1	Χώρος στάθμευσης αυτοκινήτων σε απόσταση περίπου 1 χιλιόμετρο από τον Αερολιμένα.
Θέση 2	Σε απόσταση περίπου 1,6 χλμ, βόρεια του αεροδρομίου σε ιδιωτικό χώρο.
Περίοδος μετρήσεων	06.03.2023 – 22.03.2023 13.06.2023 – 28.06.2023 29.06.2023 – 13.07.2023 21.08.2023 – 05.09.2023
Ρύποι που μετρήθηκαν:	CO, C ₆ H ₆ , NO, NO ₂ , O ₃ , PM ₁₀ , PM _{2.5} και SO ₂

Συνοπτική παρουσίαση αποτελεσμάτων

Η ποιότητα του αέρα παρακολουθείται σύμφωνα με το πρόγραμμα παρακολούθησης του αερολιμένα και τα αποτελέσματα βρίσκονται εντός ορίων.

Με την νέα Α.Ε.Π.Ο. το πρόγραμμα διαμορφώθηκε ως εξής:

Διενέργεια τεσσάρων σειρών μετρήσεων ανά έτος, διάρκειας δεκαπέντε ημερών η καθεμιά. Οι τρεις δεκαπενθήμερες σειρές διενεργούνται τους μήνες Ιούνιο, Ιούλιο και Αύγουστο και μια δεκαπενθήμερη σειρά διενεργείται σε οποιοδήποτε εκ των άλλων μηνών του έτους. Οι μετρήσεις διενεργούνται σε δύο σημεία, ένα δυτικά και ένα νότια του αεροδρομίου, διαδοχικά, με εναλλαγή των σημείων στο μέσον περίπου της κάθε δεκαπενθήμερης σειράς μετρήσεων.

4.2 Εκτίμηση εκπομπών αερίων ρύπων α/φων βάσει λογισμικού προσομοίωσης

Εκτίμηση εκπομπών αερίων ρύπων α/φων βάσει λογισμικού προσομοίωσης αέριας ρύπανσης

NAI

Λογισμικό που χρησιμοποιήθηκε

Aviation Environmental Design Tool (AEDT) - US Federal Aviation Administration & US Environmental Protection Agency AERMOD

Ρύποι των οποίων εκτιμήθηκαν οι συγκεντρώσεις και υπολογίσθηκαν οι ισορροπητικές καμπύλες:

PM₁₀, PM_{2.5}, NO_x, SO_x, C₆H₆, CO, CO₂

PM₁₀

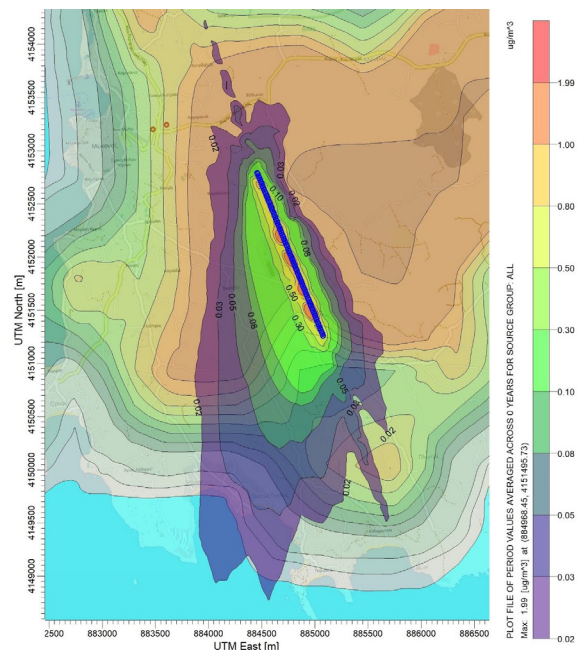

PM_{2.5}

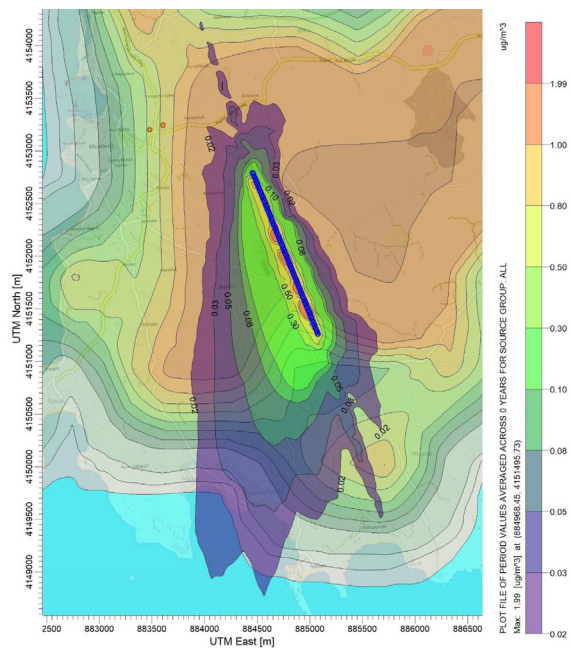

NO_x

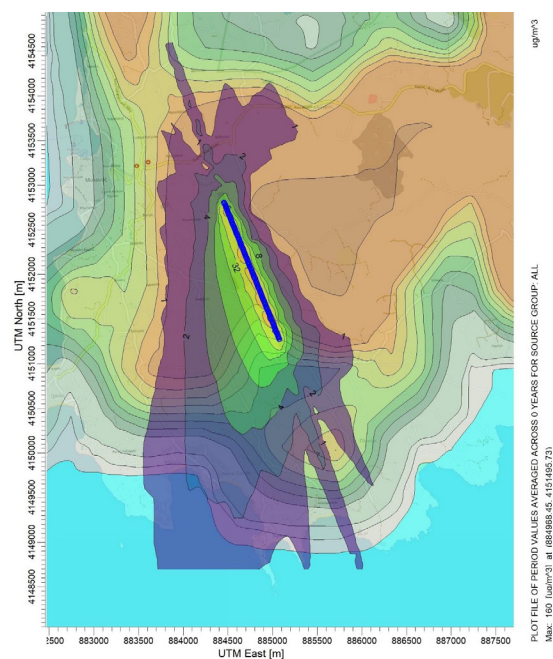

SO_x

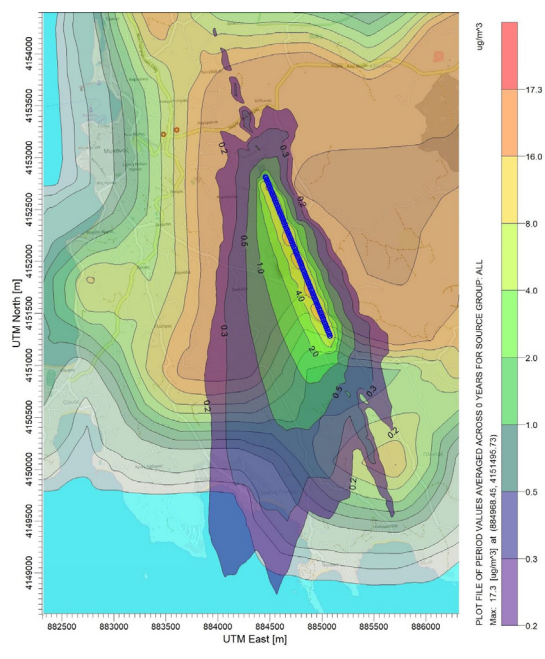

Βενζόλιο (C₆H₆)

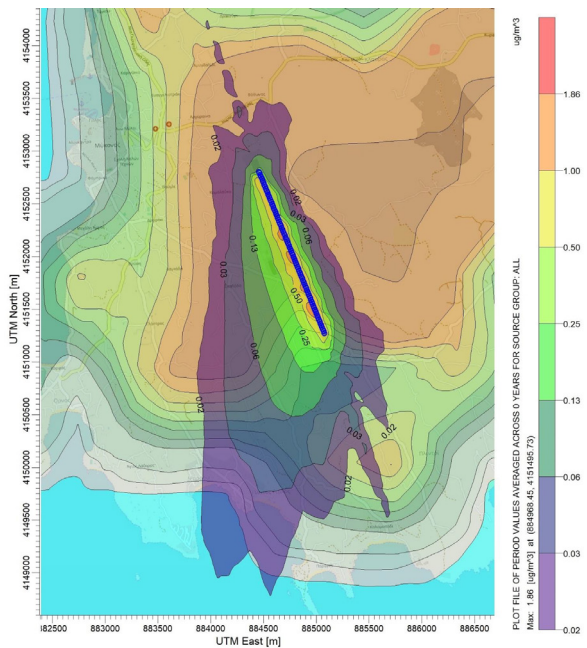

CO

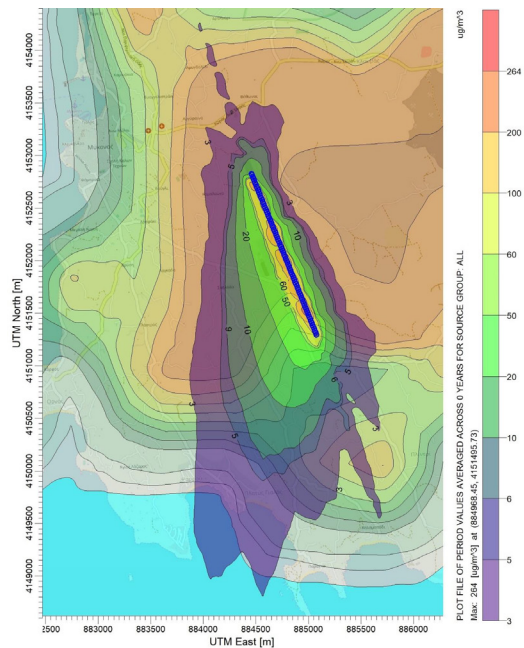

CO₂

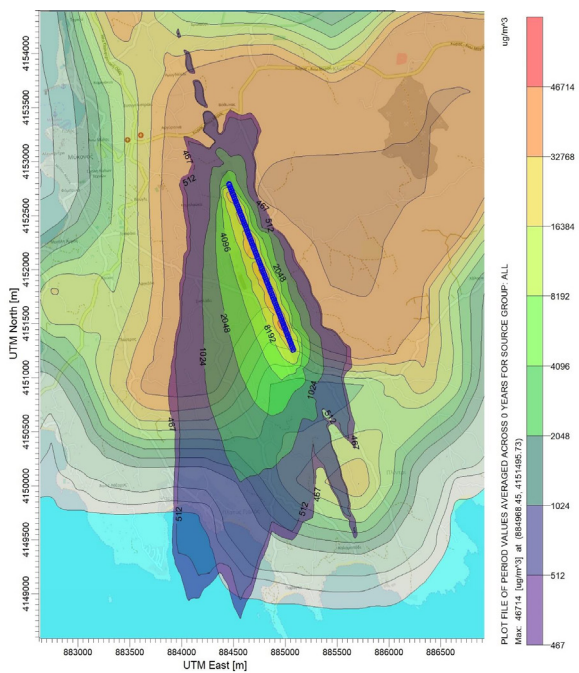

Συνοπτική παρουσίαση αποτελεσμάτων

Η ποιότητα του αέρα παρακολουθείται σύμφωνα με το πρόγραμμα παρακολούθησης του αερολιμένα.
Δεν παρατηρείται υπέρβαση των επιτρεπόμενων ορίων Ποιότητας Ατμόσφαιρας.

5. Διαχείριση αποβλήτων

Ρεύμα αποβλήτου	Συλλογή ρεύματος	Τελική διαχείριση ρεύματος
Ανακυκλώσιμα Υλικά (χαρτί, πλαστικό, μέταλλα, γυαλί)	Χωριστή συλλογή από το Δήμο Μυκόνου (Από Ιανουάριο-Μάιο) και από κατάλληλα αδειοδοτημένη ιδιωτική εταιρεία (Από Ιούνιο-Δεκέμβριος νέα σύμβαση)	Διάθεση σε ΚΔΔΥ με σκοπό την ανακύκλωση
Υπολείμματα (Σύμμεικτα) και Ογκώδη Απόβλητα	Συλλογή από το Δήμο (Από Ιανουάριο-Μάιο) και από κατάλληλα αδειοδοτημένη ιδιωτική εταιρεία (Από Ιούνιο-Δεκέμβριος νέα σύμβαση)	Διάθεση σε ΧΥΤ

Σημειώσεις:

- Όσον αφορά τις επί μέρους κατηγορίες των ΑΣΑ (ανακυκλώσιμα, σύμμεικτα, ογκώδη), οι «Χρήστες του Αερολιμένα» (Airport Users) διαχειρίζονται τα απόβλητά τους από κοινού με τη Fraport Greece B (κεντρική διαχείριση).
- Όσον αφορά τις κατηγορίες αποβλήτων της «εναλλακτικής διαχείρισης» (ΑΛΕ, ΑΗΗΕ, κ.λπ.):
 - Απόβλητα Λιπαντικών Ελαίων (ΑΛΕ): Συλλογή και διαχείριση από εξουσιοδοτημένο συλλέκτη «CYTOP A.E.»
 - Απόβλητα Ηλεκτρικού και Ηλεκτρονικού Εξοπλισμού (ΑΗΗΕ): Συλλογή και διαχείριση από σύστημα εναλλακτικής διαχείρισης «Ανακύκλωση Συσκευών Α.Ε.»
 - Συσσωρευτές: Συλλογή και διαχείριση από σύστημα εναλλακτικής διαχείρισης «Re-Battery AE»
 - Μικρές Μπαταρίες: Συλλογή και διαχείριση από σύστημα εναλλακτικής διαχείρισης «ΑΦΗΣ ΑΕ»
 - Χρησιμοποιημένα Ελαστικά: Συλλογή και διαχείριση από σύστημα εναλλακτικής διαχείρισης «ECOELASTIKA AE»

- Το σύνολο των επικινδύνων αποβλήτων που παράγονται εντός του Αερολιμένα, πλέον των προαναφερθέντων, διαχειρίζονται από αδειοδοτημένους ιδιώτες, μέσω σύμβασης συνεργασίας με την Fraport Greece B μετά από διαγωνισμό, σύμφωνα με τα οριζόμενα από την κείμενη νομοθεσία.
- Το έτος 2023 η Fraport Greece B διαχειρίστηκε συνολικά 4,29 τόνους Επικίνδυνων αποβλήτων (FG A 2,05 tn, τρίτα μέρη 2,23 tn).
- Το σύνολο των ποσοτήτων των παραγόμενων αποβλήτων, οι φορείς συλλογής τους και οι τελικοί τους αποδέκτες καταγράφονται από τη Fraport Greece B και υποβάλλονται στην ηλεκτρονική πλατφόρμα του Ηλεκτρονικού Μητρώου Αποβλήτων του Υπουργείου Περιβάλλοντος & Ενέργειας μέσω της ετήσιας έκθεσης παραγωγού αποβλήτων, όπως ορίζεται από την κείμενη νομοθεσία.

6. Οικοσύστημα γύρω από το αεροδρόμιο

6.1 Χλωρίδα – Πανίδα



Χλωρίδα

Υπάρχουν προστατευόμενες ζώνες βλάστησης/τύποι οικοτόπων στην ευρύτερη περιοχή του Αερολιμένα;

ΝΑΙ

(εάν ΝΑΙ) Σύντομη περιγραφή: Ο αερολιμένας Μυκόνου βρίσκεται πλησίον της περιοχής του Ευρωπαϊκού Οικολογικού Δικτύου NATURA 2000:
• GR4220027 Νησιδες Μυκόνου (Ρήνεια, Χαπαδία, Τραγονήσι) (Εκταση: 18564.25ha)



Πανίδα

Υπάρχουν προστατευόμενα είδη πανίδας/ορνιθοπανίδας στην ευρύτερη περιοχή του Αερολιμένα;

ΝΑΙ

(εάν ΝΑΙ) Σύντομη περιγραφή: Ο αερολιμένας Μυκόνου βρίσκεται πλησίον της
• σημαντικής περιοχής για τα πτηνά GR197 Νησιδες Ρήνεια, Χαπαδία και Τραγονήσι Μυκόνου (Εκταση: 18564.25ha)
• σημαντικής περιοχής για τα θαλάσσια θηλαστικά Κεντρικό Αιγαίο (Εκταση: 5.826.500ha) όπου καταγράφονται το είδος *Monachus monachus*

Τα προστατευόμενα είδη πτηνών που έχουν παρατηρηθεί στον αερολιμένα Μυκόνου από τον Απρίλιο του 2017 παρουσιάζονται παρακάτω:
Αετογερακίνα (*Buteo rufinus*), Κρυπτοτσικνιάς (*Ardeola ralloides*), Λευκός Πελαργός (*Ciconia ciconia*), Νεροχελιδόνο (*Glaucous pratincola*)

7. Διαχείριση απειλών από την άγρια ζωή

Περιστατικά προσκρούσεων και μέτρα διαχείρισης απειλών από την άγρια ζωή

Είδη ζώων που προσέκρουσαν σε αεροσκάφη	Προσκρούσεις (%)
Γλάροι	72%
Μικρόπουλα	28%

Αποτρεπτικά μέτρα

Η παρουσία και η συμπεριφορά των ειδών άγριας ζωής παρακολουθείται και καταγράφεται καθημερινά από την ανατολή ως τη δύση του ήλιου. Μερικές από τις μεθόδους ελέγχου των ειδών άγριας ζωής περιλαμβάνουν: τη χρήση φωνών συναγεμμού, ψηφιακών ήχων, λέιζερ κ.α. Επίσης, λαμβάνονται προληπτικά μακροπρόθεσμα μέτρα που σχετίζονται με τη διαχείριση των ενδιαιτημάτων (π.χ. χορτοκοπή, αποστράγγιση υδάτων) για τη μείωση της παρουσίας δυνητικά επικίνδυνων ειδών άγριας πανίδας για την ασφάλεια των πτήσεων. Τέλος, εκδίδεται ειδοποίηση προς τους αεροπόρους (NOTAM) και ανανεώνεται σε τακτά χρονικά διαστήματα.

8. Πολιτιστική κληρονομιά



Ανακαλύφθηκαν νέες ευρήματα πολιτιστικής κληρονομιάς το έτος αναφοράς;

ΟΧΙ

9. Παρακολούθηση κατανάλωσης πόρων

9.1 Κατανάλωση ενέργειας

Κατανάλωση Ενέργειας (ηλεκτρικής ενέργειας, σε Kwh)

Συνολική ετήσια κατανάλωση Ηλεκτρικής ενέργειας (σε Kwh)	3.038.813,42*
--	---------------

*Αφαιρέθηκε η κατανάλωση των τρίτων μερών

9.2 Κατανάλωση καυσίμων

Κατανάλωση καυσίμων

Συνολικός αριθμός οχημάτων FG του Αερολιμένα	9	
Συνολική ετήσια κατανάλωση καυσίμων	Πετρέλαιο Κίνησης (lt)	5.736,33
	Αμόλυβδη βενζίνη (lt)	3.537,52

9.3 Κατανάλωση πετρελαίου θέρμανσης ή φυσικού αερίου

Κατανάλωση πετρελαίου θέρμανσης ή φυσικού αερίου

Συνολική ετήσια κατανάλωση πετρελαίου θέρμανσης (lt)	-*
Συνολική ετήσια κατανάλωση φυσικού αερίου (μ ³)	N/A

*Η θέρμανση & ψύξη πραγματοποιείται με αντλίες θερμότητας

9.4 Κατανάλωση πετρελαίου για γεννήτρια

Κατανάλωση πετρελαίου για γεννήτρια

Συνολική ετήσια κατανάλωση (lt)	530,51
---------------------------------	--------

9.5 Κατανάλωση νερού

Κατανάλωση νερού

Συνολική ετήσια κατανάλωση (μ ³)	10.538,00
--	-----------

10. Εκπομπές αερίων ρύπων θερμοκηπίου & ανθρακικό αποτύπωμα



Οι πηγές εκπομπών αερίων του θερμοκηπίου που ορίστηκαν για τον υπολογισμό του ανθρακικού αποτυπώματος περιλαμβάνουν όλες τις εκπομπές CO₂, CH₄ & N₂O που περιλαμβάνονται στο πλαίσιο του πεδίου 1 και του πεδίου 2 βάσει του πρωτοκόλλου GHG:

- Το πεδίο 1 καλύπτει τις εκπομπές από πηγές που ανήκουν ή ελέγχονται από τον φορέα εκμετάλλευσης του Αερολιμένα.
- Το πεδίο 2 καλύπτει τις εκπομπές από εξωτερική παραγωγή ηλεκτρικής ενέργειας (και θέρμανσης ή ψύξης) που αγοράζει ο φορέας εκμετάλλευσης του Αερολιμένα.

Ροές Πηγής	Συνολικές εκπομπές CO ₂ e (t)
	2023
Άμεσες εκπομπές από καύσιμα θέρμανσης (πεδίο 1)	0,0
Άμεσες εκπομπές από καύσιμα που χρησιμοποιούνται για τα οχήματα του στόλου (πεδίο 1)	23,7
Άμεσες εκπομπές από καύσιμα που χρησιμοποιούνται για τις γεννήτριες (πεδίο 1)	1,4
Άμεσες εκπομπές από ψυκτικά υγρά (πεδίο 1)	0,0
Έμμεσες εκπομπές από την κατανάλωση ηλεκτρικής ενέργειας (πεδίο 2)	1.623,0
Σύνολο (t)	1.648,1
Κιλά CO ₂ e ανά επιβάτη	0,99

Σημειώσεις

Η Fraport Greece B δεσμεύεται στην παρακολούθηση, ορθή διαχείριση και τη μείωση του ανθρακικού αποτυπώματος των αεροδρομίων. Προκειμένου αυτός ο στόχος να επιτευχθεί:

- Υπολογίζονται και δημοσιοποιούνται άμεσες και έμμεσες εκπομπές διοξειδίου του άνθρακα από όλες τις πηγές εκπομπών που βρίσκονται μέσα στα όρια των αεροδρομίων, βάσει του πρωτοκόλλου GHG (πεδία 1 & 2).
- Ο Αερολιμένας είναι πιστοποιημένος κατά ACA (Airport Carbon Accreditation) Επίπεδο-1, σχετικά με τις εκπομπές αερίων του θερμοκηπίου

11. Ποιότητα νερού ανθρώπινης κατανάλωσης



Ποιότητα νερού ανθρώπινης κατανάλωσης

Προέλευση νερού (δίκτυο ή γεωτρήσεις)	Ιδιωτική γεώτρηση*
Λαμβάνονται δείγματα από το νερό του δικτύου του Αερολιμένα;	ΝΑΙ
(εάν ΝΑΙ) Συχνότητα δειγματοληψίας	Τριμηνιαία

*Κατά τους θερινούς μήνες, επιπροσθέτως, υπάρχει παροχή από ιδιώτη με βυτία.
Η γεώτρηση κατά τους μήνες Ιούνιο-Δεκέμβριο 2023, ήταν ανενεργή λόγω βλάβης.

Συνοπτική περιγραφή αποτελεσμάτων

Τα αποτελέσματα των χημικών αναλύσεων καταδεικνύουν πως το νερό που παρέχεται από γεώτρηση είναι μη πόσιμο λόγω ύπαρξης υψηλών συγκεντρώσεων Νατρίου και Χλωρίου (υφάλμυρο). Τα λοιπά αποτελέσματα των μικροβιολογικών και χημικών αναλύσεων καταδεικνύουν πως οι λοιπές αναλυθείσες παράμετροι του νερού του δικτύου του αερολιμένα Μυκόνου είναι εντός των ορίων που καθορίζονται στην Υπουργική Απόφαση Δ1(δ)/ΓΠ οικ. 27829/2023 (ΦΕΚ 3525/Β` 25.5.2023), που αφορά την ποιότητα του νερού ανθρώπινης κατανάλωσης.

12. Όμβρια ύδατα

Όμβρια ύδατα (τρόπος συλλογής, επεξεργασίας και διάθεσης, και αποδέκτη)

Περιοχή	Συλλογή/μεταφορά/επεξεργασία/διάθεση	[NAI/OXI]
Πίστα και Πεδίο Ελιγμών του Αερολιμένα	Συλλέγονται σε αγωγούς ομβρίων και οδηγούνται στη θάλασσα	NAI
Λοιπά όμβρια (διάδρομος, κ.λπ.)	Συλλέγονται σε αγωγούς ομβρίων και οδηγούνται στη θάλασσα	NAI
Επεξεργασία ομβρίων με ελαιδιαχωριστή ¹		NAI

¹ Κατά το έτος αναφοράς 2023, ο ελαιδιαχωριστής δεν ήταν λειτουργικός λόγω βλάβης. Εργασίες αποκατάστασης της βλάβης είναι σε εξέλιξη.

Ποιότητα ομβρίων υδάτων

Λαμβάνονται δείγματα από τα όμβρια ύδατα του Αερολιμένα;	NAI
(εάν NAI) Συχνότητα δειγματοληψίας	Ετήσια
Παράμετροι που μετρήθηκαν: pH, αγωγιμότητα, TSS, DO, NO ₃ , NO ₂ , Λίπη & έλαια, BOD, COD, Πετρελαϊκοί υδρογονάνθρακες (TPH), PAHs, BTEX, Βαρέα μέταλλα, Απορρυπαντικά	

Συνοπτική περιγραφή αποτελεσμάτων

Τα επιφανειακά όμβρια ύδατα παρακολουθούνται σύμφωνα με το πρόγραμμα παρακολούθησης του αερολιμένα. Ελλείψει καθορισμένων αποδεκτών και σχετικών εθνικών ορίων ποιότητας των ομβρίων υδάτων υιοθετούνται οι προδιαγραφές περιβάλλοντος, υγείας & ασφάλειας (Environmental Health & Safety Guidelines) του Διεθνούς Οργανισμού Χρηματοδότησης (International Finance Corporation -IFC). Για το έτος αναφοράς 2023 πραγματοποιήθηκε παρακολούθηση των ομβρίων υδάτων, η ποιότητα των οποίων είναι σύμφωνη με τις προδιαγραφές του Διεθνούς Οργανισμού Χρηματοδότησης. Καταγράφεται όμως παρουσία υδρογονανθράκων (C₁₀-C₄₀) (μg/l) και παθογόνων μικροοργανισμών, η οποία θα διερευνηθεί περαιτέρω.

13. Ποιότητα υπόγειων υδάτων ή/και εδάφους ή/και υπόγειου αέρα

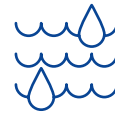

Ποιότητα υπογείων υδάτων ή/και εδάφους ή/και υπόγειου αέρα

Λαμβάνονται δείγματα από τα υπόγεια ύδατα ή/και εδάφος ή/και υπόγειο αέρα του Αερολιμένα;

ΝΑΙ

(εάν ΝΑΙ) Συχνότητα δειγματοληψίας

Ετήσια

Παράμετροι που μετρήθηκαν: Πτητικοί υδρογονάνθρακες (αλειφατικοί, αρωματικοί και χλωριωμένοι)

Συνοπτική περιγραφή αποτελεσμάτων

Παρακολούθηση ποιότητας υπόγειων υδάτων εντός του ορίου του αερολιμένα – Fraport Greece

Τα υπόγεια ύδατα παρακολουθούνται σύμφωνα με το πρόγραμμα παρακολούθησης του αερολιμένα από τη γεώτρηση του αερολιμένα που διαχειρίζεται η Fraport Greece. Τα αποτελέσματα δεν καταγράφουν υπερβάσεις.

Παρακολούθηση υπογείων υδάτων ή/και εδάφους ή/και υπογείου αέρα στις εγκαταστάσεις καυσίμων – Εταιρείες Καυσίμων

Σύμφωνα με τους εγκεκριμένους Π.Ο., παρακολούθηση υπόγειου αέρα και εδάφους πραγματοποιήθηκε από τις εταιρείες καυσίμων ΕΚΟ και GISSCO. Τα αποτελέσματα κρίνονται ικανοποιητικά χωρίς να καταγράφονται υπερβάσεις.

14. Αποχέτευση & διαχείριση λυμάτων αεροδρομίου



Αποχέτευση

Δίκτυο αποχέτευσης προς εγκατάσταση επεξεργασίας λυμάτων (ΕΕΛ) πόλης/ οικισμού	ΝΑΙ
Αυτόνομη εγκατάσταση επεξεργασίας λυμάτων (ΕΕΛ) Αερολιμένα	ΟΧΙ

Λύματα αεροσκαφών

Συλλογή και Διάθεση: Συλλογή σε δεξαμενή και διάθεση στο δίκτυο αποχέτευσης της πόλης.
--

Περιγραφή εγκατάστασης επεξεργασίας λυμάτων (ΕΕΛ) Αερολιμένα (εφόσον υφίσταται)

Περιγραφή χαρακτηριστικών και κατάστασης εγκαταστάσεων επεξεργασίας λυμάτων Α/Δ, καθώς και τυχόν προβλήματα. Είδος και συχνότητα ελέγχων και μετρήσεων ποιότητας εκροής

Βαθμός επεξεργασίας ΕΕΛ Αερολιμένα	N/A
Μέθοδος επεξεργασίας	N/A
Διάθεση επεξεργασμένων λυμάτων	N/A
Διάθεση λάσπης	N/A
Συχνότητα δειγματοληψιών εκροής ΕΕΛ	N/A
Παράμετροι που μετρήθηκαν	N/A
Συνοπτική περιγραφή ποιότητας εκροών ΕΕΛ	N/A

